

L'Assemblée générale de l'Association départementale OCCE des Alpes de Haute-Provence s'est tenue le 11 février 2026 de 14h30 à 17h00 dans les locaux de l'école E. et C. Freinet de Château-Arnoux-Saint-Auban, jouxtant le local du siège de l'AD, 2, rue Jean-Jacques Rousseau.

Sont présents les membres du CAD :

Virginie Pigéard, présidente,
Christine Dubbert, Caroline Durant, Vanessa Ondet, Chloé Rey, administratrices,
Michel Leleu, administrateur, Catherine Frachon secrétaire

Sont également présentes : Gwendoline Ethève, animatrice pédagogique
Anne de Pourquery, secrétaire administrative

Sont excusés : Jean-François David, trésorier (en classe de neige),
Oliane Mercier, candidate (empêchée)

Absentes : Claire Pigasse, Manon Authélet

Parmi les IEN invités, se sont excusés M. Jérôme Sireix (Manosque)
et M. Jean-Philippe Malaquin (Sisteron).

Un dispositif de visioconférence a été installé pour accueillir des participants à distance.

Les trois personnes pressenties Marjorie Soussieux, mandataire de Lurs, Hélène Fournier, CPD EPS, et Marielle Deshayes, enseignante spécialisée, ne se sont pas connectées.

Un point sur les pouvoirs reçus est communiqué par Anne :

Nombre de coopératives 2025-2026 : 125

Nombre de coopératives présentes ou représentées : 28 soit 22%

Nombre d'adhérents coopérateurs : 9435 – nombre représenté 2449 soit 26%

Les statuts fixant le seuil du quorum à 10% pour que l'AG puisse se tenir valablement,

le quorum atteint, la présidente déclare l'Assemblée Générale ouverte.

Ordre du jour

Rapport moral de la présidente

Rapport d'activité exercice 2024-2025

Vote du Rapport d'activité

Rapport financier exercice clos le 31 août 2025

Vote du Rapport financier

Affectation du résultat

Quitus au trésorier

Projet d'activité 2025-2026 et perspectives 2026-2027

Projet de budget 2025-2026

Vote de la cotisation 2026-2027

Le échanges et débats ont lieu au cours des présentations des différents rapports et projets.

RAPPORT MORAL DE LA PRESIDENTE

Durant 14 ans, l'association départementale de l'OCCE04 a partagé un animateur et une animatrice pédagogique avec l'association des Hautes-Alpes, enseignant et enseignante détaché-es, à mi-temps sur chaque département. Les tâches étaient nombreuses, complexes, souvent épuisantes et parfois malaisantes.

Après le départ de Jany Barbier, nous avons décidé de renforcer notre activité sur le département en embauchant une animatrice de droits privés à temps plein.

C'est ainsi qu'est arrivée Gwendoline Ethève pour la rentrée scolaire 2025. Ses expériences professionnelles et son dynamisme apportent à notre équipe de la joie et de belles perspectives. Je la remercie chaleureusement.

Mais je n'oublie pas de remercier également les collègues présents dans notre Conseil d'Administration Départemental. Chacun œuvre, à sa mesure, à développer des projets, à accompagner Gwendoline dans ses missions, et à mener de la réflexion sur la place de l'association dans les écoles, auprès des élèves. Car, c'est bien sûr, pour eux, « les petits coopérateurs » que nous déployons tant d'énergie.

Tout au long de l'année, afin de répondre aux besoins des écoles ou bien sur la sollicitation de l'institution, nous avons proposé des formations à destination des enseignants en poste, enseignants stagiaires ou des étudiants de l'INSPE. Nul besoin de les énumérer ici. Elles seront présentées dans le rapport d'activités 2024/2025 et dans le projet d'activité de l'année scolaire en cours. Par ailleurs, Gwendoline, accompagnée parfois par des collègues bénévoles, a pu animer des activités coopératives dans les classes.

Près de 75 % des écoles du département adhèrent à l'OCCE, garante d'une gestion rigoureuse de l'argent des coopératives scolaires.

Pour nous y aider, nous sommes accompagnés par Anne, secrétaire de l'AD depuis plus de 15 ans. Elle répond aux besoins des mandataires de manière efficace et bienveillante. Retkoop, logiciel de compta n'a plus de secret pour elle. Je la remercie également pour les autres tâches administratives et comptables mais aussi pour sa participation active lors des Conseils d'Administration.

L'OCCE04 fait aussi partie d'un réseau : celui de l'Union Régionale PACA-Corse (6 départements actifs). Y sont développés des échanges et des actions régionales, comme le stage Théâtre Coopératif de l'année dernière qui a eu lieu sur notre département.

Elle s'inscrit également dans un projet politique fédéral ; nous sommes une fédération de 102 départements. Et chaque année a lieu une Assemblée Générale Nationale qui est l'occasion d'échanger, de rencontrer d'autres bénévoles et de construire ensemble les missions de l'OCCE, en partenariat avec le Ministère de l'Education Nationale.

Nous avons la chance d'avoir une membre du CAD qui occupe le poste de Vice-Présidente Nationale, Catherine Frachon. Bénévole, elle s'y emploie avec brio et humilité.

Je pense que notre point commun, à nous tous, bénévoles militants, enseignantes et enseignants, retraité•es ou non, c'est notre volonté de donner aux enfants d'aujourd'hui, des clés, des ressources pour devenir des citoyens de demain, éclairés et solidaires, dans un monde malheureusement dominé par la peur et la colère.

L'Office Central de la Coopération à l'Ecole fêtera ses 100 ans en 2028 ! Je fais le vœu que nous serons nombreux et nombreuses, enfants et adultes à participer à un bel anniversaire dans la joie et la coopération. Merci de votre écoute.

Virginie Pigeard, présidente

Le rapport moral est applaudi par les présents.

S'en est suivi pour une meilleure connaissance entre participants un tour de table des anciennetés de chacun-chacune à l'AD OCCE04, avec pour certaines un engagement antérieur dans d'autres AD ou implications à l'OCCE remontant aux années 1980-90, et pour d'autres un accueil plus récent particulièrement apprécié et garant de la vitalité de l'AD.

RAPPORT D'ACTIVITE 2024-2025

Le rapport d'activité est présenté par l'animatrice qui l'a établi avec l'aide du CA et de la secrétaire sur la base du CRAAD et des informations qu'a laissées l'animateur qui l'a précédée sur le poste. Il est annexé dans son intégralité à ce compte-rendu.

Ont fait l'objet d'échanges les points suivants :

- Projets inscrits sur ADAGE et menés à ce titre avec un soutien financier qui transite par l'AD : la demande est faite d'avoir à l'avenir une connaissance détaillée de ces projets en termes de nature de l'activité et d'écoles bénéficiaires, afin que l'OCCE n'ait pas qu'un rôle de relais de subventions mais aussi une possible intervention d'ordre pédagogique en appui, pour l'incitation à introduire des démarches coopératives dans le projet.

→ Anne dans son courrier d'information sur la subvention peut demander aux écoles de donner des infos sur leurs projets ADAGE. Il est aussi possible de demander aux conseillers pédagogiques arts un bilan des projets menés avec ADAGE.

- Il est à noter que les différentes interventions ont été conduites soit par l'animateur seul, soit par l'animateur et une administratrice bénévole (plusieurs ont pu être impliquées), soit par une administratrice seule.

Vote du Rapport d'Activité : adopté à l'unanimité

RAPPORT FINANCIER EXERCICE CLOS LE 31.08.2025

En l'absence du trésorier, le rapport est présenté par la secrétaire du CA. Il a été élaboré grâce aux documents comptables enregistrés par la secrétaire, vérifiés et validés à distance par le responsable du service comptabilité de la Fédération, Jérôme Mismacque que le CAD remercie de son aide, et analysés par trois membres du CAD en vue de ce rapport. Celui-ci est annexé dans son intégralité au présent compte-rendu d'AG.

Ont fait l'objet d'échanges les points suivants :

- Tableau initial du rapport permettant de comparer et constater certains points d'évolution des données propres à l'AD depuis 2020 :

- La chute brutale du nombre d'adhérents de - 400 en 23/24 ;
- Les augmentations de cotisation départementale à deux reprises en parallèle de l'augmentation fédérale ;
- Les assurances versées supérieures aux assurances perçues des coops car il faut ajouter l'assurance du siège et l'assurance auto-mission (salariés, bénévoles) payées par l'AD.

- Le compte de résultat du siège présente un résultat d'exploitation négatif de - 896,32 € qui s'explique par un résultat de l'exercice négatif de - 51,55 €, donc quasi à l'équilibre comme en 2023-2024, auquel s'ajoute la contribution au Fonds de solidarité de la Fédération à hauteur de 2% de notre fonds associatif valeur 23-24, comptabilisée par anticipation sur cet exercice 24-25 et pour un montant de 844,77 €.

Le CAD confirme que suite à la proposition faite aux AD par le trésorier national, il avait pris connaissance des arguments développés, voté cette anticipation, et avait confirmé au trésorier sa participation au fonds de solidarité en l'inscrivant dans sa comptabilité d'AD dès l'exercice 2024-2025.

- Graphiques relatifs aux charges et produits des coops : il a été intéressant de pointer d'une part avec satisfaction que 75% des charges vont aux activités, d'autre part que la cotisation départementale ne représente que 3% des charges des coopératives, même s'il convient évidemment de considérer que ce pourcentage est une moyenne sur l'ensemble et n'est donc qu'un indicateur à relativiser selon les situations économiques propres à chacune.

Un débat s'est ouvert sur la pertinence de communiquer aux mandataires cette information pour une prise de conscience par rapport aux réactions lors de hausses de la cotisation. L'hypothèse d'une mention dans Retkoop est écartée, l'effet potentiellement contreproductif d'une information trop appuyée est évoqué. Il est jugé préférable de dire que les charges et les subventions augmentent et d'axer la communication sur notre présence auprès des coops quand elles ont un besoin : par exemple avant les vacances d'avril, faire un rappel concernant la clôture des comptes et les demandes d'aides éventuelles. Le choix est fait d'un dessin humoristique inséré dans le mail envoyé par Anne à ce moment-là ; Gwendoline y travaille pour cette échéance.

- La proposition de cotisation pour 2026-2027 figure en page 5 du rapport financier.

Le montant proposé à la délibération de l'AG pour les adultes, qu'ils soient enseignants d'une coopérative adhérente ou adhérents hors coopérative (retraités, autres postes éducation nationale) est de 10€.

Ce montant fait l'objet d'un vif débat : d'un côté, la part de cotisation des enseignants dans l'école disposant d'une coop OCCE est très souvent prise sur les ressources de la coop sans que les enseignants ne paient leur cotisation sur leurs propres deniers ; de l'autre ce montant de 10€ risque d'être mal reçu, d'aggraver la fuite des adhérents, de ne pas être compris par ceux qui ignorent qu'ils n'ont pas le droit de gérer de l'argent et que la coopérative est adossée à une adhésion associative. Il y a beaucoup de turn-over dans les écoles et la formation initiale ne traite pas de ces questions.

→ La décision est de faire figurer clairement sur le bulletin d'adhésion une ligne cotisation des enseignants et un message - à revoir- qui pourrait exprimer soit une proposition de participation volontaire des enseignants soit un appel à cotisation précis :

« Vous adhérez à une association en tant que personne au-delà de votre fonction d'enseignant c'est-à-dire de « travailleurs ». Ce n'est pas l'argent "des élèves" qui doit servir à votre adhésion. « ADHERENTS ADULTES : Déontologiquement, la cotisation adulte est une adhésion personnelle qui vient en sus de la cotisation demandée aux familles. Merci de verser sur la coop votre participation de € (= montant de la cotisation départementale élèves coopérateurs).

- La hausse de cotisation départementale proposée de 0,20 € la faisant passer pour 2026-2027 de 2,55 € à 2,75 € est argumentée au vu de la hausse de la cotisation fédérale concomitante de + 4cts votée en AG nationale financière de janvier 2026 qui la monte à 1,41€, de la hausse mécanique annuelle des charges fixes, et des projets d'augmenter l'activité de l'AD ainsi que refonder les malles pédagogiques.

Vote du rapport financier 2024-2025 : adopté à l'unanimité

Vote de l'affectation du résultat au fonds associatif de l'AD : adoptée à l'unanimité

Quitus au trésorier : adopté à l'unanimité

PROJET D'ACTIVITE 2025-2026 ET PERSPECTIVES 2026-2027

Le projet d'activité est présenté par l'animatrice pour ce qui a déjà été entrepris depuis la rentrée 2025 et ce qui est prévu jusqu'au mois de juillet 2026. Il est suivi des projections pour l'année scolaire suivante, certains projets devant être programmés dès cette année. Il est annexé dans son intégralité à la suite de ce compte-rendu d'AG.

Ainsi qu'il a été évoqué par le rapport moral de la présidente, l'activité 25-26 maintient l'existant, avec néanmoins des priorités dans un 1^{er} temps d'accueil et de formation de Gwendoline, de volonté de retisser des liens avec davantage d'écoles adhérentes en répondant à l'expression de leurs besoins d'accompagnement pédagogique sur des compétences de l'AD. Ont été fixés des objectifs de communication - augmenter la visibilité de l'OCCE 04, renforcer nos liens avec l'institution, anticiper pour plus de pertinence par rapport aux agendas des enseignants et des partenaires, et des thématiques d'actions pédagogiques sur trois champs prépondérants - la pédagogie de la coopération pour une pratique au-delà de nos

interventions, le travail avec des équipes d'écoles plutôt que des interventions individuelles, le climat scolaire en réponse aux préoccupations du terrain.

L'activité pédagogique se traduit par des temps de formation et des temps d'animation au sein des classes pour un accompagnement à l'initiation de pratiques coopératives.

L'AD participe depuis 2 ans déjà au rallye maths organisé par l'école de l'Escale, mais cette année le défi que se propose de relever l'animatrice est de concevoir une activité coopérative autour d'une résolution de problème mathématique pour des groupes hétérogènes d'élèves de la PS au CM2.

Une dimension nouvelle s'est développée par la sollicitation faite à l'OCCE d'intervenir sur l'animation coopérative d'ateliers à destination de lycéens élus au CVL de leur établissement sur les deux bassins de lycées du département.

Une partie de l'activité pédagogique du dernier trimestre 2025-2026 va consister à concevoir et programmer les projets de l'année suivante : préparation d'un projet danse en partenariat avec la CPD EPS de la DSDEN et l'USEP, deuxième session du projet régional de théâtre coopératif, constitution du catalogue d'offres de modules de formation à proposer aux IEN et à l'INSPE, extension de la participation de l'AD au projet d'accompagnement des CVL, développement de nos interventions sur la coopération dans deux domaines d'apprentissage fondamentaux, le lire-écrire et les mathématiques.

L'activité 25-26 poursuit également l'accompagnement à la gestion des coopératives OCCE, les engagements de l'AD dans la vie de l'UR PACA-Corse et la recherche d'un accroissement et d'un rajeunissement de l'équipe départementale.

Les perspectives 26-27 concernent aussi le fonctionnement de l'AD et des coops avec l'examen par le CAD de la création de SIRET et du paiement en ligne pour les coopératives.

Pour éviter la présentation d'un projet pédagogique à mi-chemin de l'année scolaire concernée, il est envisagé de convoquer une AG pédagogique en octobre 2026, avec peut-être un temps de forum ou de conférence, cela reste à l'étude.

PROJET DE BUDGET 2025-2026

La comptabilité de l'année 25-26 laisse d'ores et déjà apparaître moins de vente d'agendas prévus et moins de projets bénéficiaires de dons Trousse à Projets. Au chapitre des produits, une demande de subvention de fonctionnement FDVA a été déposée pour l'année 2026 à hauteur de 2500 €.

Les postes budgétaires de charges ont été reconduits en grande similitude avec l'exercice clos. Le projet de budget fait suite au rapport financier dans les documents annexes à ce CR d'AG.

Vote du Projet d'activité 2025-2026 : adopté à l'unanimité

Vote du Projet de budget 2025-2026 : adopté à l'unanimité

Vote de la Cotisation départementale 2026-2027 :

Elèves 2,75 €	adoptée	} à l'unanimité
Enseignants dans une coop OCCE 2,75 €	adoptée	
Adhérents adultes hors coop OCCE 10 €	adoptée	

L'ordre du jour étant épuisé, la présidente remercie les participants et chacun pour la réalisation et la présentation des différents documents et clôt l'Assemblée Générale Départementale de l'AD OCCE 04.

La présidente ouvre le CAD qui procède au renouvellement des membres du Conseil d'Administration.

Postes : Présidence : Virginie Pigeard est candidate au renouvellement de son mandat.

Trésorier•ere : Christine Dubbert est candidate

Secrétaire : Catherine Frachon souhaite passer la main. Chloé Rey est candidate et demande un tuilage

Le vote a lieu à main levée et les trois candidates sont élues à l'unanimité.

Dans une perspective de tuilage et de coopération, J-F David trésorier sortant pourra occuper les fonctions de trésorier adjoint, et C. Frachon secrétaire sortante pourra occuper les fonctions de secrétaire adjointe.

Composition du Conseil d'Administration de l'AD 04

Présidente : Virginie Pigeard, enseignante en poste

Trésorière : Christine Dubbert, enseignante retraitée

Secrétaire : Chloé Rey, enseignante en poste

Trésorier adjoint : Jean-François David, enseignant en poste

Secrétaire adjointe : Catherine Frachon, enseignante retraitée

Administratrice : Vanessa Ondet, enseignante en poste

Administratrice : Caroline Durant, enseignante retraitée

Administratrice : Oliane Mercier, enseignante en poste

Administrateur : Michel Leleu, inspecteur retraité

ANNEXES



COMPTE RENDU D'ACTIVITE

2024-2025

Rapport Moral de la Présidente

Durant 14 ans, l'association départementale de l'OCCE04 a partagé un animateur et une animatrice pédagogique avec l'association des Hautes-Alpes, enseignant et enseignante détaché-es, à mi-temps sur chaque département. Les tâches étaient nombreuses, complexes, souvent épuisantes et parfois malaisantes.

Après le départ de Jany Barbier, nous avons décidé de renforcer notre activité sur le département en embauchant une animatrice de droits privés à temps plein.

C'est ainsi qu'est arrivée Gwendoline Ethève pour la rentrée scolaire 2025. Ses expériences professionnelles et son dynamisme apportent à notre équipe de la joie et de belles perspectives. Je la remercie chaleureusement.

Mais je n'oublie pas de remercier également les collègues présents dans notre Conseil d'Administration Départemental. Chacun œuvre, à sa mesure, à développer des projets, à accompagner Gwendoline dans ses missions, et à mener de la réflexion sur la place de l'association dans les écoles, auprès des élèves. Car, c'est bien sûr, pour eux, « les petits coopérateurs » que nous déployons tant d'énergie.

Tout au long de l'année, afin de répondre aux besoins des écoles ou bien sur la sollicitation de l'institution, nous avons proposé des formations à destination des enseignants en poste, enseignants stagiaires ou des étudiants de l'INSPE. Nul besoin de les énumérer ici. Elles seront présentées dans le rapport d'activités 2024/2025 et dans le projet d'activité de l'année scolaire en cours. Par ailleurs, Gwendoline, accompagnée parfois par des collègues bénévoles, a pu animer des activités coopératives dans les classes.

Près de 75 % des écoles du département adhèrent à l'OCCE, garante d'une gestion rigoureuse de l'argent des coopératives scolaires.

Pour nous y aider, nous sommes accompagnés par Anne, secrétaire de l'AD depuis plus de 15 ans. Elle répond aux besoins des mandataires de manière efficace et bienveillante. Retkoop, logiciel de compta n'a plus de secret pour elle. Je la remercie également pour les autres tâches administratives et comptables mais aussi pour sa participation active lors des Conseils d'Administration.

L'OCCE04 fait aussi partie d'un réseau : celui de l'Union Régionale PACA-Corse (6 départements actifs). Y sont développés des échanges et des actions régionales, comme le stage Théâtre Coopératif de l'année dernière qui a eu lieu sur notre département.

Elle s'inscrit également dans un projet politique fédéral ; nous sommes une fédération de 102 départements. Et chaque année a lieu une Assemblée Générale Nationale qui est l'occasion d'échanger, de rencontrer d'autres bénévoles et de construire ensemble les missions de l'OCCE, en partenariat avec le Ministère de l'Education Nationale.

Nous avons la chance d'avoir une membre du CAD qui occupe le poste de Vice-Présidente Nationale, Catherine Frachon. Bénévole, elle s'y emploie avec brio et humilité.

Je pense que notre point commun, à nous tous, bénévoles militants, enseignantes et enseignants, retraité-es ou non, c'est notre volonté de donner aux enfants d'aujourd'hui, des clés, des ressources pour devenir des citoyens de demain, éclairés et solidaires, dans un monde malheureusement dominé par la peur et la colère.

L'Office Central de la Coopération à l'Ecole fêtera ses 100 ans en 2028 ! Je fais le vœu que nous serons nombreux et nombreuses, enfants et adultes à participer à un bel anniversaire dans la joie et la coopération. Merci de votre écoute.

L'équipe OCCE 04



Introduction

L'année 2024-2025 a été une année de continuité de nos activités dans le département. Nous avons axé nos interventions pédagogiques sur des formations à destination des enseignants et des étudiants de l'INSPE, des interventions dans les écoles et la participation à des actions de réseaux. Ces actions ont été menées par Jany Barbier, animateur pédagogique détaché de l'Education Nationale à mi-temps. Parallèlement, notre secrétaire, Anne De Pourquery, a offert le support, le soutien et l'accompagnement à nos coopératives.

Dynamique associative

Le Conseil d'Administration est composé de 10 membres. Ces bénévoles ont totalisé 490 heures de bénévolat sur la période 2024-2025.

Les bénévoles ont piloté l'association en participant à 6 réunions de CA et de Bureau. Ils ont défini les orientations stratégiques et le budget annuel, coanimé des formations, accompagné tout au long de l'année l'animateur pédagogique sur le volet pédagogique et la secrétaire pour l'administration et l'accompagnement des coopératives scolaires, participé aux rencontres nationales, régionales et interrégionales, facilité la mise en place de stages sur notre département.

Les coopératives scolaires



- **121 COOPERATIVES SCOLAIRES** gérées par l'OCCE 04,
SOIT 9 543 ADHERENTS.
- **1 TEMPS DE FORMATION DE 3 HEURES** proposé aux mandataires :
 - 2 octobre 2024, pour les nouveaux mandataires

L'OCCE 04 salarie une secrétaire à temps partiel pour toutes les tâches reliées à notre rôle auprès des coopératives scolaires. En 2024-2025, elle a effectué les missions suivantes :

- Gestion des comptes bancaires et répartition des subventions
- Aide à la saisie comptable dans Retkoop et validation de la régularité des opérations
- Suivi et validation des CRF
- Accompagnement sur les questions juridiques et de gestion
- Gestion des dons et informations sur les plateformes « La trousse à projets » et Adage.

Note : En 2024-2025, 9 écoles ont utilisé « La Trousse à projet » pour un montant total récolté de 16 580 euros et Adage a permis à 11 écoles d'avoir 9600 euros en tout pour réaliser leurs projets.

- Gestion des dossiers de mandataires
- Lien avec les banques de nos coopératives, transfert de la plupart des comptes à la Caisse d'Epargne avec qui nous avons signé une convention en juillet 2024
- Facturation

Anne assure également le secrétariat et les tâches administratives de l'AD ainsi que la saisie comptable dans EBP pour l'AD.



Forum des directeurs

- Présentation par la Présidente de l'association OCCE 04 à la demande de la DSDEN : les projets, les formations, les interventions en classe – 4 septembre 2024 :

DIRECTEURS PREMIER DEGRE DU DEPARTEMENT 04

Bulletins pédagogiques

- 2 bulletins pédagogiques : automne 2024 et printemps 2025

Site Internet de l'AD

<https://ad04.occe.coop/>

Les formations

La gestion de l'argent à l'école

- Formation Retkoop pour les nouveaux mandataires – 1^{er} octobre 2024, *Annulée faute de participants.*



Le climat scolaire et les pédagogies coopératives

- Formation climat scolaire – gestion de conflits et pédagogies coopératives – 31 janvier 2025 – animateur pédagogique
3 heures – Riez durant la liaison école – collège **10 ENSEIGNANTS PRIMAIRE ET SECONDAIRE, 1 CPE, 1 PRINCIPALE.**

Ecole dehors

- Formation– École élémentaire Malijai – 25 septembre 2024 – animation bénévole
3 heures – **4 ENSEIGNANTS.**

Conseil d'élèves

- Formation demandée par la circonscription de Manosque – 18 décembre 2024 - animateur pédagogique
3 heures – **16 ENSEIGNANTS**

Formations à l'INSPE

- Sensibilisation aux pédagogies coopératives – 25 novembre 2024 - animateur pédagogique
5 heures – **15 ETUDIANTS MASTER 1**
- Formation aux conseils d'élèves – 4 décembre 2024 - animateur pédagogique
27 ENSEIGNANTS FSTG 100%
- Formation aux conseils d'élèves – 12 décembre 2024 - animateur pédagogique
18 ENSEIGNANTS FSTG 50%
- Formation Ecole dehors et coopération – 23 avril 2025 – animée par des bénévoles
15 ETUDIANTS MASTER 2

Accompagnement
d'équipes d'école



Agendas coopératifs

- Présentation des agendas coopératifs – juin 2025 – animée par une bénévole - Ecole Pierre Magnan Sisteron

Prêt de malles pédagogiques

- 7 malles prêtées : malle bien vivre ensemble, malle jeux coopératifs de plateau, malle jeux coopératifs d'extérieur, malle théâtre

Interventions en classes



Conseils d'élèves

- 23 septembre 2024 - École de Dauphin – animateur pédagogique - installation du conseil

1 CLASSE - 25 ELEVES DE CYCLE 3

- 31 janvier 2025 - École Le Colombier Manosque – animateur pédagogique - installation du conseil

25 ELEVES DE CYCLE 2

- 31 janvier 2025 - École Le Colombier Manosque – animateur pédagogique - regard croisé sur le conseil

25 ELEVES DE CYCLE 3

Jeux coopératifs

- École de Dauphin – 23 septembre 2024 – Jeux coopératifs de plateau – animateur pédagogique

2 CLASSES - 50 ELEVES DE CYCLES 2 ET 3

- École Le Brusquet – 4 octobre 2024 - Jeux coopératifs de plateau - animateur pédagogique

3 CLASSES - 70 ELEVES TOUS CYCLES

- École La Motte-du-Caire – 12 novembre 2024 - Jeux coopératifs d'extérieur - animateur pédagogique :

2 CLASSES - 40 ELEVES CYCLES 2 ET 3

- École Saint-André-les-Alpes – 10 décembre 2024 - Jeux coopératifs de plateau - animateur pédagogique

4 CLASSES - 100 ELEVES TOUS CYCLES

- École Saint-Etienne-les-Orgues – 3 mars 2025 - Jeux coopératifs de plateau - animateur pédagogique

3 CLASSES - 75 ELEVES CYCLES 2 ET 3

- École Les Combes Manosque – 18 mars 2025 - Jeux coopératifs de plateau - animateur pédagogique

4 CLASSES - 95 ELEVES TOUS CYCLES

- École Les Combes Manosque – 27 mars 2025 - Jeux coopératifs de plateau - animateur pédagogique

3 CLASSES - 70 ELEVES CYCLES 2 ET 3

Rallye maths

- 16 mai 2025 - Ecole l'Escale : 7 classes de PS au CM2 – animateur pédagogique et bénévole

150 ELEVES

Décabrousses

- 15 octobre 2024 - Rassemblement inter-écoles secteur Banon : 6 écoles rurales de PS au CM2 – animateur pédagogique et bénévole

178 ELEVES

Intervention autour des jeux coopératifs d'extérieur

1250 élèves touchés

dont **495** directement

Groupes de travail auxquels l'OCCE 04 participe



Axe climat scolaire

L'OCCE 04 a participé aux deux rencontres du **POLE RESSOURCE CLIMAT SCOLAIRE**

- 1^{er} octobre 2024 – circonscription de Manosque – **30 PARTICIPANTS**
- 3 février 2025 - circonscription de Manosque – **20 PARTICIPANTS**

L'OCCE 04 a également participé à la **JOURNEE DE PREVENTION DU HARCELEMENT** le 18 novembre 2024 à Malijai en co-intervention avec des membres du RASED et de la circonscription de Sisteron Sud. **4 CLASSES – 100 ELEVES**

Stage théâtre coopératif avec l'UR PACA-CORSE



- Formateur : Jean-Jacques Bruni, OCCE 83
- Organisé par l'UR avec l'appui de l'OCCE 04
- Stage se déroulant sur 3 jours dans les Alpes-de-Haute-Provence à côté de Forcalquier
- 18 au 20 février 2025
- 12 participants

Participation active au sein de l'UR PACA-CORSE

- Les bénévoles délégués de l'AD04 ont participé à 4 réunions de l'UR et à l'interrégionale
- Participation de la Présidente à la Journée d'Etude de la Coopération à Draguignan – 18 juin 2025
- Participation de la Présidente au stage communication organisé par la Fédération

Participation au Conseil d'Administration National

Une membre du CAD est élue au CAN et elle s'y implique à temps plein.

Rencontres internationales de la classe dehors



→ Participation de trois membres du CA

Marseille

14 au 17 mai 2025

→ Organisées par la Fabrique des communs pédagogiques



COMPTE RENDU FINANCIER

2024-2025



En marge de la présentation du rapport d'activité 2024-2025 qui vient d'être faite, et avant celle proprement dite du rapport financier du même exercice, voici une petite étude comparative sur six années de quelques données clés de notre vie associative départementale.

Années	2020-2021	2021-2022	2022-2023	2023-2024	2024-2025	<i>2025-2026 prévisionnel</i>
Adhérents 04	9594	9618	9758	9948	9543	<i>9453</i>
Coopératives	124	126	129	129	121	<i>125</i>
Montant cotisation AD	2,25	2,25	2,25	2,45	2,55	<i>2,55</i>
Montant cotisation FD	1,16	1,16	1,16	1,22	1,28	<i>1,37</i>
Cotisations reçues des coops	21215	21638	21956	24373	24335	<i>24105</i>
Cotisations versées à FD	11129	11157	11319	12137	12215	<i>12951</i>
Fonds de solidarité FD					845	
Assurances reçues des coops	2400	2404	2641	2487	2385	<i>2363</i>
Assurances versées	2455	2518	2765	2614	2625	<i>2426</i>
Aides fédérales reçues	13238	12900	15450	14429	11700	<i>10080</i>
Salaires et charges	15935	17329	17668	19597	18990	<i>19000</i>
Frais de déplacement	2761	2188	4443	2623	2546	<i>2500</i>
Produits du siège	48599	53393	64856	80039	69560	<i>66405</i>
Charges du siège	49694	53924	64707	80067	70456	<i>66405</i>
Résultat du siège	1095	531	149	28	896	

La hausse faible mais régulière du nombre de coopérateurs de 2020 à août 2024 s'est brutalement interrompue et inversée avec une perte de 400 adhérents à la rentrée 2024 pour un total de 9543 élèves, représentant 74% des effectifs du 1^{er} degré public, mais une baisse de 4% d'adhérents par rapport à l'année scolaire 23-24, qui, elle, n'enregistre qu'une baisse de 0,77% de la population scolaire 1^{er} degré dans le département. Outre la fermeture de coops de classes, de coops de classes uniques et une d'une plus grosse école, une étude fine devrait permettre d'expliquer cela.

Présentation des comptes annuels – Exercice clos le 31 août 2025

Les règles de présentation et les méthodes d'évaluation retenues sont identiques à celles de l'exercice précédent et font apparaître des comptes annuels agrégeant les CRF reçus.

Le bénévolat des mandataires, selon les éléments déclarés dans 72 des 89 comptes-rendus d'activité des coopératives renseignés, s'élève à 1013 heures.

1.1 Siège de l'association

Le total des **produits** du siège départemental s'est élevé à **69559,74 €** pour l'exercice clos contre 80039,34 € pour le précédent.

Le total des **charges** du siège départemental s'est élevé à **70456,06 €** pour l'exercice clos contre 80068 € pour le précédent.

La **cotisation** demandée aux coopérateurs s'est élevée à **2,55 €** par adhérent pour l'exercice clos, intégrant la hausse de 10 cents par rapport à l'année N-1, votée à l'AG de février 2024. La cotisation assurances est restée à 0,25 € par coopérateur.

La cotisation pour l'exercice en cours (2025-2026) a été maintenue à 2,55 € par coopérateur.

Le **résultat** du siège départemental pour l'exercice 2024-2025 s'élève à **- 896,32 €**. Il s'analyse par un résultat de l'exercice négatif de - 51,55 € auquel s'ajoute la **contribution au Fonds de solidarité** de la Fédération à hauteur de 2% de notre fonds associatif valeur 23-24, comptabilisée par anticipation sur cet exercice 24-25 et pour un montant de **844,77 €**.

Les **subventions et dons** reçus par l'AD et reversés aux coopératives se sont élevés à 29180 € répartis ainsi : ADAGE (projets éducation artistique et culturelle) 9600€ pour 11 écoles

Trousse à Projets 16580 € pour 9 écoles

Commune 3000 € pour 1 école

Les **aides de la Fédération** versées à l'AD pour un montant total de 11700 € ont concerné l'aide à l'emploi de secrétariat pour 9792€ , l'aide au coût du logiciel EBP 287€ et la compensation pour déplacement de l'animateur détaché partagé 1621€.

Au 31 août 2025 les **disponibilités** du siège s'élèvent à 50 523,73 € et les **fonds propres** avant affectation du résultat sont de 42 239 €.

Le CAD propose d'affecter le résultat du siège de -896, 32 € au fonds associatif de l'AD.

1.2 Coopératives – CRF agrégés

121 coopératives ont envoyé leur CRF dans les délais statutaires et ont pu être agrégés dans les comptes annuels de l'association.

Données caractéristiques pour les CRF agrégés :

Produits 714 425,07 soit en moyenne 5904,34 par CRF

Charges 690 495,60 soit en moyenne 5706,58 par CRF

Dotation amortissement gros équipement 9 058,86 (Investissement)

Résultat 23 929,47 soit résultat net moyen 197,76 par CRF

Disponibilités 488 005,52 soit en moyenne 4033,10 par CRF agrégé.

Le résultat des coopératives agrégées sera affecté au report à nouveau.

Il est intéressant d'observer la répartition par poste des produits et des charges des coopératives du département ; même si de grandes disparités existent entre des écoles à 1 ou 2 classes et les quelques écoles affiliées de plus grand effectif.

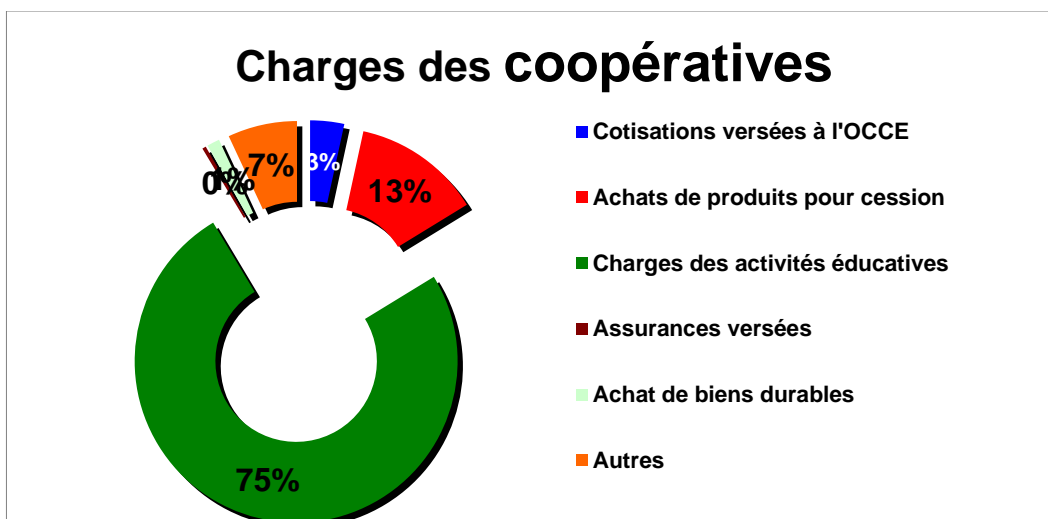
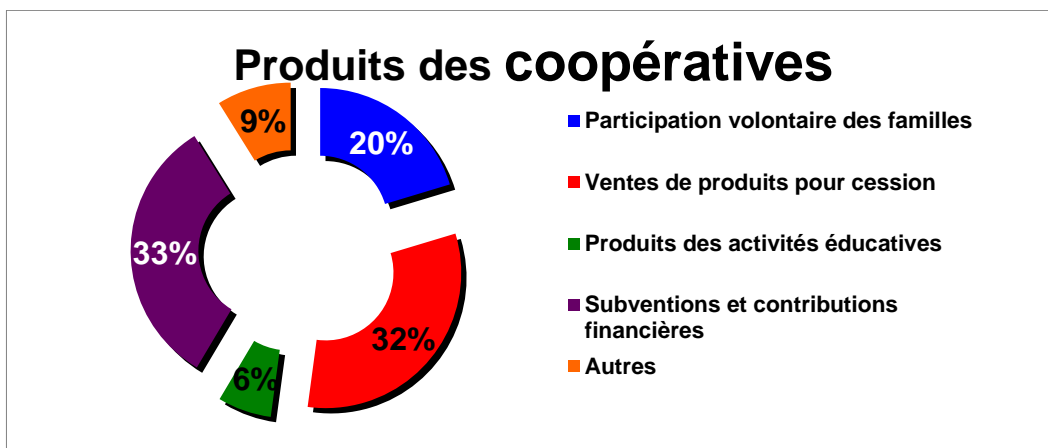

Eléments de contexte : compte tenu de la baisse du nombre de coopérateurs, de la contribution de l'AD au fonds de solidarité fédéral, et de la hausse de la cotisation fédérale votée en AG financière de janvier 2026, pour permettre de poursuivre l'activité pédagogique et l'accompagnement des coopératives 04, le Conseil d'Administration OCCE 04 propose de **fixer la cotisation par coopérateur enfant pour l'exercice 2026-2027 à 2,75 €** soit une augmentation de 20cts.

Le Conseil d'administration propose de fixer la **cotisation adulte** pour les enseignants disposant d'une coopérative comme pour les membres adhérents sans coop à **10 €**.

Budget prévisionnel 2025-2026

Les nouveautés de l'année en cours ont été présentées lors du Projet d'activité : avec une animatrice à plein temps, une stratégie renouvelée d'approche des adhérents au plus près des besoins du terrain, la recherche de collaborations plus affirmées avec l'INSPE et la DSDEN pour les interventions de formation, ainsi que l'entrée progressive dans le second degré, la prévision budgétaire pour l'année scolaire 25-26 déjà bien entamée reste prudente. Il faut noter néanmoins la perspective de premières rémunérations de prestations 2nd d. et la demande effectuée d'une subvention de fonctionnement auprès du FDVA à hauteur de 2500€.

Mise au vote

Le CAD 04 propose à l'Assemblée générale de se prononcer sur les résolutions suivantes :

Résolution 1 : Approbation du Compte-rendu financier 2024-2025

Résolution 2 : Affectation du résultat au fonds associatif de l'AD

Résolution 3 : Quitus au trésorier

Résolution 4 : Vote du projet de budget 2025-2026

Résolution 5 : Vote de la cotisation 2026-2027 Enfant à 2,75 €

Résolution 6 : Vote de la cotisation 2026-2027 Adulte à 10 €

Pour le trésorier J-F David, la secrétaire C. Frachon

En annexe : les documents comptables

Compte de résultat du siège départemental AD 04

	2024/2025	2023/2024
PRODUITS D'EXPLOITATION		
Cotisations perçues	24 355	24 383
Ventes de produits	508	852
Prestations de service et animations	3 100	3 222
Subventions d'exploitation	29 181	31 697
Contributions financières	11 700	14 429
Autres produits	32	85
Reprises sur dépréciations et provisions	274	
Utilisations des fonds dédiés		4 897
Total	69 150	79 564
CHARGES D'EXPLOITATION		
Achats de fournitures à céder	673	890,1
Variation des stocks de fournitures à céder	-70	372
Autres achats et charges externes	8 561	8 699
Aides financières	29 181	35 897
Impôts et taxes	304	280
Salaires	14 333	14 931
Charges sociales	4 353	4 386
Cotisations reversées	13 060	12 137
Dotations aux amortissements	62	456
Dotations aux dépréciations et provisions		1 870
Total	70 456	79 918
RESULTAT D'EXPLOITATION (I)	-1 306	-353
PRODUITS FINANCIERS		
Produits des placements	410	475
Total	410	475
CHARGES FINANCIERES		
Total		
RESULTAT FINANCIER (II)	410	475
RESULTAT COURANT (I + II)	-896	122
PRODUITS EXCEPTIONNELS		
Total		
CHARGES EXCEPTIONNELLES		
Sur opérations de gestion		150
Total		150
RESULTAT EXCEPTIONNEL (III)		-150
RESULTAT DE L'EXERCICE (I + II + III)	-896	-28
CONTRIBUTIONS VOLONTAIRES EN NATURE		
Bénévolat	2 200	2 200
Total	2 200	2 200
CHARGES DES CONTRIBUTIONS VOLONTAIRES EN NATURE		
Personnel bénévole	2 200	2 200
Total	2 200	2 200
TOTAL DES PRODUITS	69 560	80 039
TOTAL DES CHARGES	70 456	80 068
Résultat = produits - charges	-896	-28
Capacité d'autofinancement	-1 109	1 842

Bilan du siège départemental AD 04

OCCE 04

ACTIF	31.08.2025			31.08.2024	PASSIF	31.08.2025	31.08.2024
	Brut	Amort. & Dépréciat°	Net				
ACTIF IMMOBILISE					FONDS PROPRES		
Immobilisations incorporelles	178	178			Fonds propres (avant affectation)	42 239	42 267
Terrains					Résultat du siège de l'association	-896	-28
Constructions					Subventions d'investissement		
Matériels d'activités					Total	41 343	42 239
Autres immobilisations corporelles	8 292	8 079	212	10	FONDS DEDIES ET PROVISIONS		
Immobilisations en cours					Fonds dédiés		
Autres prêts et titres immobilisés					Provisions pour risques		
Dépôts et cautionnements					Provisions pour charges	6 334	6 608
Total	8 470	8 257	212	10	Total	6 334	6 608
ACTIF CIRCULANT					DETTES		
Stocks	823		823	753	Emprunts et dettes assimilées		
Coopératives et usagers divers	380		380	300	Fournisseurs		
Comptes courants OCCE	104		104	1 246	Dettes fiscales et sociales	2 953	3 260
Autres créances					Comptes courants OCCE	1 412	
Trésorerie	50 524		50 524	49 680	Autres dettes		
Charges constatées d'avance				119	Produits constatés d'avance		
Total	51 829		51 829	52 097	Total	4 365	3 260
TOTAL	60 299	8 257	52 042	52 107	TOTAL	52 042	52 107

Budget prévisionnel du siège départemental 2025-2026

	2024-2025		2025-2026
	Budget N	Réalisé N	Budget N+1
PRODUITS D'EXPLOITATION			
Cotisations perçues	24 442	24 355	24 105
Ventes de produits	140	508	250
Agendas	140	508	100
Autres			150
Prestations de service et animations	3 196	3 100	2 363
Assurances des coopératives	2 396	2 385	2 363
Produits des activités éducatives facturées à UR		437	
Autres (05+FD)	800	278	
Subventions d'exploitation	20 500	29 181	27 500
Subventions à reverser aux coopératives	20 500	29 181	25 000
Subvention FDVA Fonctionnement			2 500
Contributions financières (aides fédérales etc...)	11 092	11 700	10 080
Autres produits	900	32	
Reprises sur dépréciations et provisions		274	
Utilisations des fonds dédiés	4 800		1 761
Total	65 070	69 150	66 060
CHARGES D'EXPLOITATION			
Achats de fournitures à céder + variations de stock	720	603	650
Calendriers		119	150
Agendas (achats + variations de stock)	120	484	500
Autres	600		
Autres achats et charges externes	8 711	8 561	8 401
Consommables (eau, gaz, électricité, fournitures administrative)	80	115	250
Locations et crédit-bail logiciel		574	575
Photocopieur	1 100	964	1 200
Assurances du siège			63
Assurances des coopératives	2 396	2 537	2 363
Frais de déplacement	2 500	2 982	2 500
Frais bancaires	1 135	412	570
Autres (telecom, depl AG)	1 500	877	880
Aides financières	25 300	29 181	25 000
Reversement de subventions aux coopératives (TAP, Adage)	25 300	29 181	25 000
Taxe formation professionnelle	280	304	304
Salaires et charges sociales	19 500	18 686	19 000
Cotisations reversées	12 367	13 060	13 050
Cotisation fédérale	12 269	12 960	12 951
Autres cotisations (UR etc...)	98	99	99
Dotations aux amortissements	400	62	
Dotations aux dépréciations et provisions (dont provision retraite)	1 900		
Total	69 178	70 456	66 405
RESULTAT D'EXPLOITATION (I)	-4 108	-1 306	-345
Produits financiers	561	410	345
Charges financières			
RESULTAT FINANCIER (II)	561	410	345
RESULTAT COURANT (I + II)	-3 547	-896	-0
RESULTAT EXCEPTIONNEL (III)			
RESULTAT DE L'EXERCICE (I + II + III)	-3 547	-896,32	-0
UTILISATION DU FONDS ASSOCIATIF	3 547		
Bénévolat			19 600
Contribution volontaire en nature			19 600
TOTAL DES PRODUITS	69 178	69 560	66 405
TOTAL DES CHARGES	69 178	70 456	66 405

Le Conseil d'administration départemental, réuni le 7 juillet 2025 et le 26 août 2025 a décidé un certain nombre d'orientations pour le projet d'activité 2025-2026.

L'arrivée d'une nouvelle animatrice mise à disposition par la Fédération à temps plein offre de nouvelles perspectives de développement. Le premier trimestre est un temps d'accueil, de formation et d'accompagnement de l'animatrice. Elle suivra les formations suivantes : Stage Nouveaux animateurs 1^{ère} année (NA1), Conseils de coopérative organisé par l'AD10, Former à la coopération pour améliorer le bien-être à l'école et prévenir le harcèlement, Stage 2 Nouveaux animateurs 1^{ère} et 2^e année (NA1-NA2).

La communication

Objectif 1 : augmenter la visibilité de l'OCCE 04

- Trois bulletins pédagogiques : automne, hiver, printemps
- Site départemental à jour
- Publication d'articles dans la lettre d'information de la DSDEN
- Présentation de l'OCCE par la Présidente et l'animatrice pédagogique au Séminaire des Directeurs et Directrices organisé par la DSDEN, rentrée 2025
- Identifier les relais de l'information

Objectif 2 : renforcer nos liens avec l'institution

- DSDEN
- Inspecteurs de l'Education Nationale : rencontre de chaque IEN de circonscription avec l'équipe pédagogique
- Conseillers pédagogiques : partenariat pour animation pédagogique

- Enseignante référente climat scolaire : liens et référencement
- INSPE : proposition de formations aux étudiants de 1^{ère} et 2^e année de Master MEEF

Objectif 3: anticiper pour plus de pertinence par rapport aux agendas des enseignants et des partenaires

- Faire des démarches dès le printemps 2026 pour être inscrits au Plan de Formation Départemental de l'année scolaire 26/27
- Faire des démarches pour être inscrits dans le plan de formation de l'INSPE dès le printemps 2026
- Communiquer sur nos actions 2026-2027 auprès des enseignants dès le mois de juin 2026

Les actions pédagogiques

Objectif 1 : Cibler des actions centrées sur la pédagogie coopérative qui vont perdurer au-delà de nos interventions

Objectif 2 : Travailler au maximum avec des équipes écoles

Objectif 3 : Être au plus près des besoins des enseignants, notamment au sujet du climat scolaire

- **Formations Ecole Dehors** pour 2 sessions en présentiel
- **Formation Gestion de conflits** pour 2 sessions en présentiel, dont une à la demande de l'Inspecteur de la circonscription de Manosque
- **Formation sur les Conseils d'élèves** à destination d'équipes écoles
- **Formation Agenda Coop' OCCE cycle 1** aux équipes maternelles du secteur de Digne-les-Bains
- **Animation d'activités au sein des classes** pour expérimenter la coopération, découvrir les jeux coopératifs et mettre en place un Conseil de coop
- **Animation coopérative d'ateliers à destination de lycéens** élus au CVL de leur établissement – 2 fois 2 sessions pour chaque secteur

Les actions de gestion et d'accompagnement

Objectif 1 : poursuivre l'accompagnement des coopératives scolaires dans leur bonne gestion

- Gestion des comptes bancaires et répartition des subventions
- Accompagnement sur les questions juridiques et de gestion
- Gestion des dossiers de mandataires
- Lien avec les banques de nos coopératives, transfert de la plupart des comptes à la Caisse d'Epargne
- Gestion des dons et informations sur les plateformes « La trousse à projets » et Adage

Objectif 2 : veiller à l'utilisation du logiciel Retkoop

- Aide à la saisie comptable dans Retkoop et validation de la régularité des opérations
- Suivi et validation des CRF
- Formation Retkoop pour les nouveaux mandataires

Union Régionale

Objectif : L'OCCE 04 continue de s'impliquer fortement dans la vie de l'Union Régionale

La thématique de travail pédagogique régional choisie est le théâtre coopératif pour la deuxième année consécutive. Une deuxième session de stage est prévue.

Les Journées d'Etudes de la Coopération seront organisées dans les Alpes-de-Haute-Provence.

Vie de l'AD

Objectif 1 : réussir la transition avec la nouvelle animatrice pédagogique

- Présence renforcée du Bureau à ses côtés
- Plusieurs formations au premier trimestre permettant son acculturation

Objectif 2 : faire entrer de nouveaux administrateurs-administratrices au CA

- Inviter les enseignants bénéficiaires d'interventions à rejoindre le CAD
- Inviter nos partenaires à notre Assemblée Générale

Objectif 3 : augmenter nos financements

- Prestations payantes
- Demande de subvention au FDVA
- Elargir notre action aux lycées qui pourront adhérer

La cotisation départementale a été fixée par l'AGD à 2,55 € à laquelle s'ajoute la cotisation assurance MAE/MAIF de 25 cts, inchangées.

Agenda Cycle 1 prix à 120€, agenda élève C2&3 à 2€ pour l'équipement d'une classe, livre du maître à 20€. A 10€ pour les anciens.

Objectif 4 : actualisation de nos ressources et outils

- Mise à jour de nos malles pédagogiques
- Achats de matériel de bureau pour être plus fonctionnels
- Création d'un fond d'albums autour de la coopération et du vivre ensemble

PERSPECTIVES 2026-2027

Toutes les actions menées en 2025-2026 répondent à notre mission et aux objectifs de la CPO. Nous allons les conserver en les améliorant lorsque c'est nécessaire et également relever de nouveaux défis en 2026-2027.

Objectif 1 : développer nos activités pédagogiques

- Augmenter nos interventions autour des fondamentaux : rallye maths, écriture coopérative : préparer le matériel support dès février 2026
- Choisir une action nationale à mettre en place sur le département
- Projet danse avec la DSDEN et l'USEP, premiers jalons en mars 2026
- Bonifier notre offre envers les lycéens élus au CVL dans la suite de notre implication sur le projet innovant d'inter-CVL départemental

Objectif 2 : aller plus loin...

- Augmenter le nombre de contrôles de coopératives
- Mettre en œuvre l'attribution de SIRET aux coopératives
- Envisager l'adoption éventuelle des moyens de paiement en ligne attribués aux coopératives (Jaïkan ou Assoconnect)
- Faire une assemblée générale pédagogique en octobre 2026
- Organiser les Journées d'Etudes de la Coopération à Digne-les-Bains en octobre 2026 avec l'UR
- Participer à la préparation du centenaire de l'OCCE